

Incidencia política

*Generar capacidades de incidencia
para todos los que quieren ser
seguidores de Jesús en la política.*

INFORMES

Índice de pertenencia y rechazo familiar de Costa Rica 2014

Liz Carranza
Jéssica González



PRESENTACIÓN

El índice de Pertenencia y Rechazo Familiar, tiene como objetivo dar a conocer la cantidad de adolescentes que han crecido con ambos padres casados. Para esto, el “Marriage and Religion Research Institute” realiza una propuesta metodológica basada en datos públicos estadounidenses.

El presente documento, busca a partir del análisis de la metodología desarrollada por el “Marriage and Religion Research Institute” elaborar una metodología propia, con el fin de calcular el Índice de Pertenencia y Rechazo Familiar para Costa Rica. No obstante, la información disponible en Costa Rica varía con respecto a la estadounidense, por lo que se opta por elaborar una nueva metodología, con base en los resultados que se desean obtener.

A pesar de las diferencias metodológicas, es importante resaltar que tanto el índice estadounidense como el costarricense brindan resultados similares, lo que evidencia que la realidad de las familias en ambos países se encuentra en una situación alarmante.

CONTENIDO

Presentación	2
Contenido	2
Capítulo 1. Justificación conceptual	3
Capítulo 2. Marco metodológico	4
Capítulo 3. Cálculo del índice para Costa Rica	5
Autoidentificación étnica-racial	6
Educación	6
Pobreza	7
Embarazo adolescente	8
Capítulo 4. Conclusiones	9
Bibliografía	10

Créditos

Investigación: Jéssica González, Liz Carranza
Coordinación: Dennis P. Petri, Christy Petri (Quesada Segura)
Edición: Elenny Hernández
Diagramación: Alejandra López

Mayo, 2014

www.plataformac.org

Capítulo 1 Justificación conceptual

El Índice de Pertenencia y Rechazo Familiar permite identificar la población adolescente de 15 a 17 años que vive con ambos padres en matrimonio, y a la vez, establecer relaciones con distintas variables tales como pobreza, nivel educativo, embarazo adolescente, entre otras, con el fin de determinar la injerencia del tipo de familia en la que los adolescentes obtienen su crianza, sobre su desarrollo individual y social.

Para calcular el Índice de Pertenencia y Rechazo Familiar en Costa Rica, se proponen varias metodologías, con el fin de obtener los datos de manera acertada y que reúnan las características pertinentes a la hora de clasificar a la población adolescente en las siguientes dos categorías:

- 1 Vive con ambos padres en matrimonio ► **INDICE DE PERTENENCIA**
- 2 No vive con ambos padres en matrimonio ► **INDICE DE RECHAZO**

De esta manera se analizan los datos disponibles en diversos compendios estadísticos, encuestas y censos de la población, que permitan el cálculo del mismo a nivel regional, provincial y nacional.

Asimismo, según la metodología utilizada se establecen ciertos aspectos o supuestos que dan vialidad a la determinación del Índice, ya que la mayoría de los datos son obtenidos de fuentes no diseñadas específicamente para este estudio.

Sin embargo, la información utilizada como insumo es precisa y confiable, ya que proviene de procesos investigativos completos y públicos que brindan estadísticas exactas, permitiendo así que el Índice tenga validez y aplicabilidad.

El Índice de Pertenencia y Rechazo Familiar en Costa Rica permite analizar la importancia de la relación matrimonial de los padres en los adolescentes, estableciendo aspectos trascendentes en cuanto al efecto que tiene el tipo de familia y sus relaciones, en el estilo de vida, las decisiones y en las circunstancias económicas y sociales de esta población.

Los resultados del Índice muestran posibles causas de problemas sociales que afectan a la juventud costarricense, convirtiéndose así en un instrumento para el diagnóstico que permite el diseño de políticas, programas o medidas para combatir estas situaciones y mejorar el bienestar de la población joven.

Capítulo 2 Marco metodológico

En Costa Rica se obtiene el Índice de Pertenencia y Rechazo Familiar con base en estudios estadísticos publicados por el Instituto Nacional de Estadística y Censos (INEC).

El cálculo del Índice de Pertenencia y Rechazo se basa en datos aportados por el Censo 2011. Permite identificar la cantidad de adolescentes de 15 a 17 años que viven con ambos padres, uno solo de ellos, con otros familiares o no familiares.

Para llevarlo a cabo se realizó un cruce de variables con datos del X Censo Nacional de Población y VI de Vivienda 2011 a través del sitio web del Instituto Nacional de Estadísticas y Censos, en donde la Tipología del Hogar, la Relación de Parentesco, la Edad y el Total de la Población Adolescente, fueron las variables principales para obtener los resultados. En el diagrama 1, se describe en detalle la metodología utilizada.

Para obtener el Índice de Pertenencia y Rechazo, se tomaron en cuenta los siguientes aspectos metodológicos:

1 Al realizar la clasificación de la población adolescente que viven con ambos padres, se toma en cuenta la tipología del hogar de la siguiente forma:

- El adolescente vive con ambos padres si forma parte de un Hogar nuclear conyugal con hijos, Hogar extenso conyugal sin hijos y otros familiares, Hogar extenso conyugal con hijos y otros familiares; y en un Hogar compuesto nuclear y no familiares.

- El adolescente no vive con ambos padres si forma parte de un Hogar nuclear monoparental, Hogar extenso monoparental y otros familiares, Hogar extenso jefe(a) y otros familiares, Hogar compuesto extenso y no familiares, Hogar compuesto jefe(a) familiares y no familiares, Otros hogares unipersonales, Otros hogares no familiares; y en Hogares colectivos.

2 En cuanto a la relación de parentesco, también se procedió a clasificar a los adolescentes de la siguiente manera:

- El adolescente vive con ambos padres si es hijo(a) o hijastro(a), yerno o nuera, nieto(a) o bisnieto(a), hermano(a), cuñado(a), Otro familiar y no familiar, que forman parte de las tipologías de hogar clasificadas como que viven con ambos padres, antes mencionadas.

- El adolescente no vive con ambos padres si es jefa o jefe, o esposo(a) esposo(a) o compañero(a) independientemente del tipo de hogar al que pertenezca, ya que se considera que vive en un hogar aparte al de sus padres, lo cual se confirma con los datos, ya que no se cuentan con padres o suegros en la relación de parentesco con el jefe(a) adolescente.

- El adolescente no vive con ambos padres si es del servicio doméstico y su familiar.

- El adolescente no vive con ambos padres si es hijo(a) o hijastro(a), yerno o nuera, nieto(a) o bisnieto(a), hermano(a), cuñado(a), Otro familiar y no familiar, que forman parte de las tipologías de hogar clasificadas como que no viven con ambos padres, antes mencionadas.



Diagrama 1
PROCEDIMIENTO

Fuente: Elaboración propia en base al Censo 2011

Capítulo 3 Cálculo del índice para Costa Rica

Se presenta a continuación los datos y el cálculo del Índice de Pertenencia y Rechazo para el año 2014 formulado con base en datos del año 2011. Los datos usados en este informe provienen del X Censo Nacional de Población y VI de Vivienda 2011.”

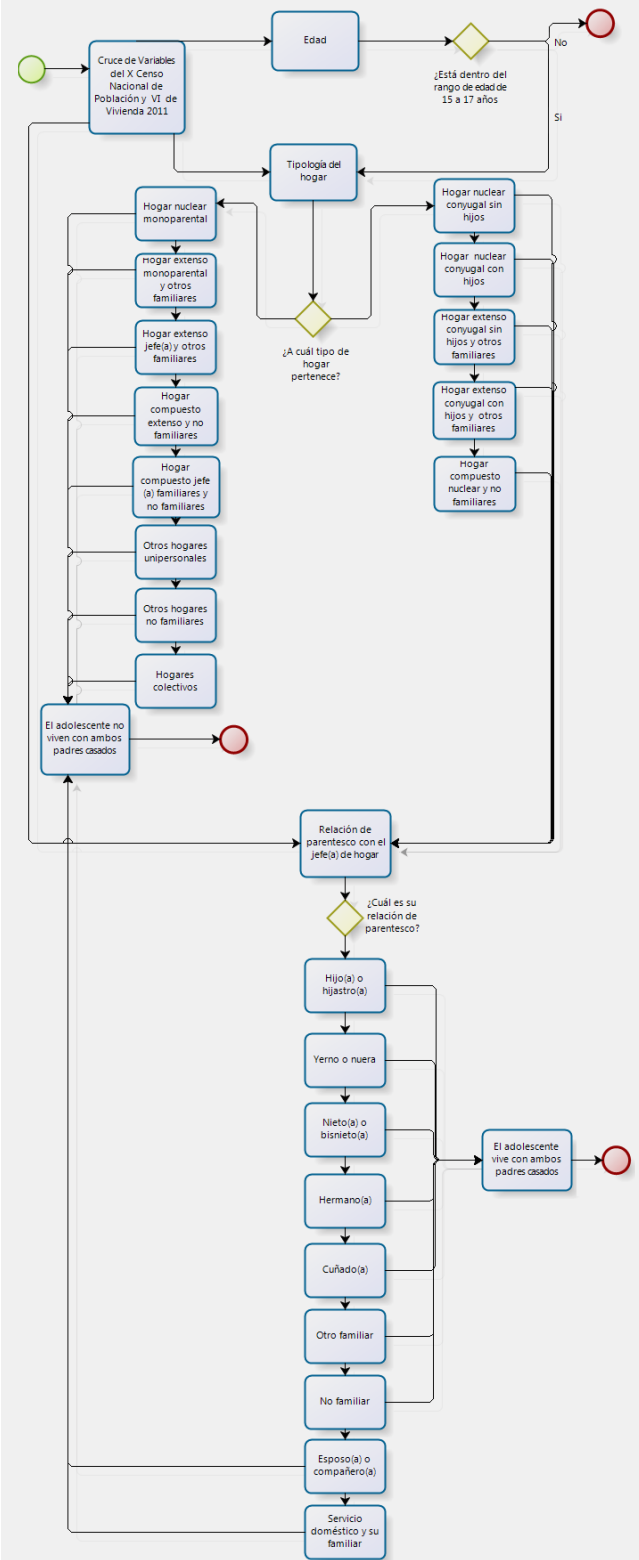
Cálculo Índice de Pertenencia y Rechazo para Costa Rica

Índice de Pertenencia

Fórmula:

$$\% \text{Adolescentes que viven con ambos padres} = \frac{\sum \text{Población adolescente de 15-17 años que vive en hogares conyugales}}{\sum \text{Población adolescente de 15-17 años}} \times 100$$

Datos:

∑ población adolescente de 15-17 años que viven en hogares conyugales =	164.879
∑ población adolescente de 15-17 años =	243.153

Cálculo para el año 2011

$$\% \text{ de Adolescentes que viven con ambos padres} = \frac{164.879}{243.153} \times 100 = \boxed{67,81\%}$$

Índice de Rechazo

Fórmula:

$$\% \text{Adolescentes que viven sin ambos padres} = \frac{\sum \text{Población adolescente de 15-17 años que no vive en hogares conyugales}}{\sum \text{Población adolescente de 15-17 años}} \times 100$$

Datos:

∑ población adolescente de 15-17 años que viven en hogares conyugales =	78.274
∑ población adolescente de 15-17 años =	243.153

Cálculo para el año 2011

$$\% \text{ de Adolescentes que viven con ambos padres} = \frac{78.274}{243.153} \times 100 = \boxed{32,19\%}$$

En el gráfico 2 se observa que el Índice de Pertenencia y rechazo Familiar es muy similar entre las provincias. Sin embargo, Alajuela, Cartago y Heredia presentan un índice más alto de pertenencia, mientras que Limón posee el más bajo.



Gráfico 1
ÍNDICE DE PERTENENCIA Y RECHAZO FAMILIAR

Tabla 1
CÁLCULO DEL ÍNDICE DE PERTENENCIA Y RECHAZO FAMILIAR EN COSTA RICA

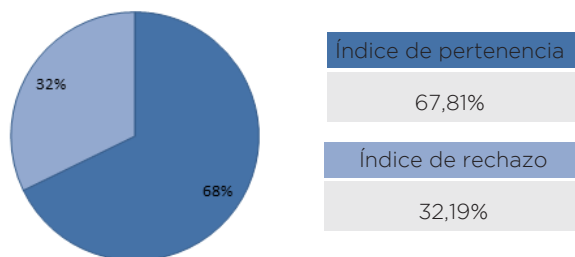

Gráfico 2
Índice de Pertenencia y Rechazo Familiar según provincia

Asimismo, según el gráfico 3, en el país existe una mayor cantidad de hogares nucleares conyugales, sin embargo los hogares monoparentales y unipersonales representan una alta proporción.

Autoidentificación étnica-racial

Con el fin de determinar la relación entre el Índice de Pertenencia y Rechazo Familiar con la auto-identificación étnica-racial se realizaron dos cruces de variables: con la tipología del hogar y el estado conyugal. Debido a que la metodología llevada a cabo sólo permite el cruce con un máximo de tres variables no fue posible determinar con exactitud dicha correlación. Sin embargo, los siguientes datos brindan una aproximación sobre la significancia de la auto-identificación étnica-racial en el Índice.

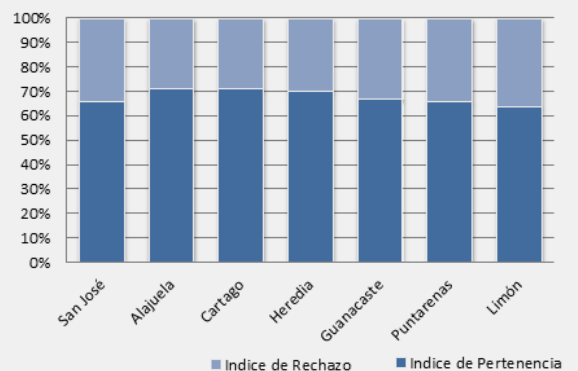
En los gráficos 4 y 5, se observa que la mayor parte de la población adolescente se identifica como blanco(a) o mestizo(a) y son hijos(a) o hijastros(a) que viven en hogares nucleares conyugales. Sin embargo, debido a que no existe una gran diferencia en la composición de los distintos tipos de hogares relacionada con la auto-identificación étnica-racial, se puede deducir que esta no es tan relevante o influyente en el Índice de Pertenencia y Rechazo.



Gráfico 3
DISTRIBUCIÓN POR TIPOLOGÍA DEL HOGAR PARA COSTA RICA



Gráfico 4
POBLACIÓN ADOLESCENTE DE 15-17 AÑOS SEGÚN TIPOLOGÍA DE HOGAR Y AUTOIDENTIFICACIÓN ÉTNICA-RACIAL

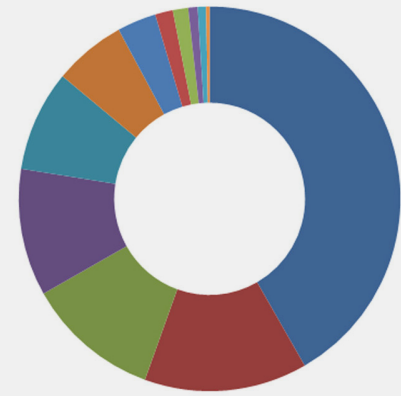

Gráfico 5
POBLACIÓN ADOLESCENTE 15-17 AÑOS SEGÚN RELACIÓN DE PARENTESCO Y AUTOIDENTIFICACIÓN ÉTNICA-RACIAL

Educación

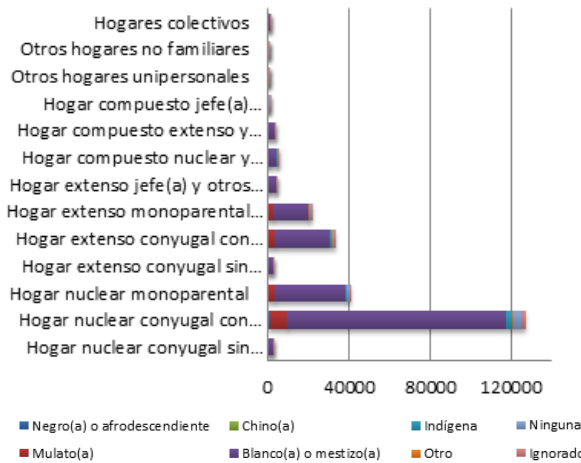
En este apartado se analizan dos puntos relevantes a nivel educativo: el rezago escolar y el nivel de instrucción, con el fin de determinar la relación entre el nivel educativo y el Índice de pertenencia y rechazo familiar.

A continuación, en el gráfico 6, se presentan el porcentaje de adolescentes que presentan rezago escolar.

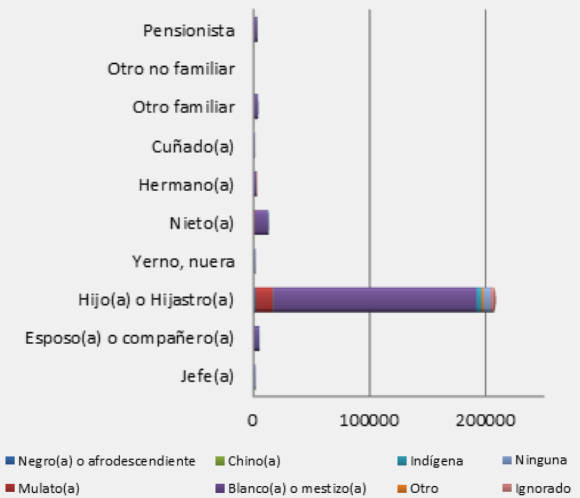

Gráfico 6
POBLACIÓN ADOLESCENTE 15-17 AÑOS CON REZAGO ESCOLAR EN COSTA RICA

En el gráfico 7, se presentan los datos sobre el rezago escolar según la tipología del hogar en Costa Rica.

Más del cincuenta por ciento de la población adolescente no presenta rezago y existe una mayoría que viven en un hogar nuclear conyugal con hijos. Sin embargo, en aquellos adolescentes que tienen algún año de rezago escolar la mayor parte también pertenecen a hogares nucleares y monoparentales.

Se presenta a continuación, en el gráfico 8, el nivel de instrucción de la población adolescente en Costa Rica, según la tipología del hogar.

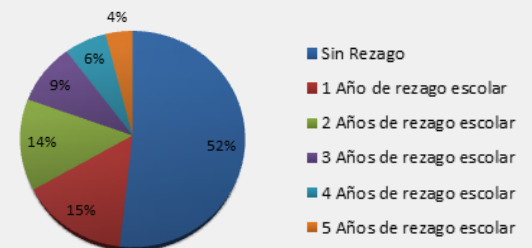
Debido al rango de edad en estudio, la población adolescente debería de tener un nivel de instrucción ubicado en el noveno, décimo y undécimo grado de la secundaria o estar en los inicios de los estudios universitarios o para universitarios.

Como se detalla en el gráfico la proporción en el nivel de instrucción es similar entre los diferentes tipos de hogares. Sin embargo, los hogares unipersonales, otros hogares no familiares y colectivos son los que presentan un menor porcentaje, lo cual puede deberse a que existen menos personas adolescentes pertenecientes a estas tipologías.

Pobreza

Para determinar la relación entre el Índice de Pertenencia y Rechazo Familiar con el nivel de pobreza, se analizó la variable necesidades básicas insatisfechas.

En los gráficos 9 y 10, se presentan los datos para la población adolescente según tipología de hogar y satisfacción de necesidades básicas para la totalidad del país.

Es poca la diferencia que existe entre los adolescentes que poseen o no, necesidades básicas satisfechas, donde se presenta una mayor cantidad de adolescentes con necesidades insatisfechas viven en los hogares extensos, compuestos, unipersonales y en los no familiares.



Gráfico 7
ADOLESCENTES 15-17 AÑOS EN COSTA RICA SEGÚN TIPOLOGÍA DE HOGAR Y REZAGO ESCOLAR



Gráfico 8
ADOLESCENTES 15-17 AÑOS EN COSTA RICA SEGÚN TIPOLOGÍA DE HOGAR Y NIVEL DE INSTRUCCIÓN

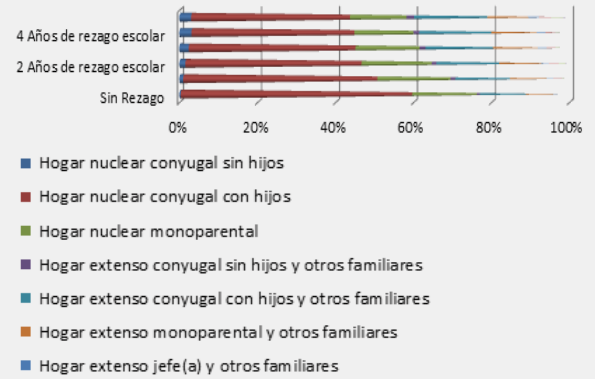

Gráfico 9
PORCENTAJE DE ADOLESCENTES 15-17 AÑOS EN COSTA RICA SEGÚN SATISFACCIÓN DE NECESIDADES BÁSICAS

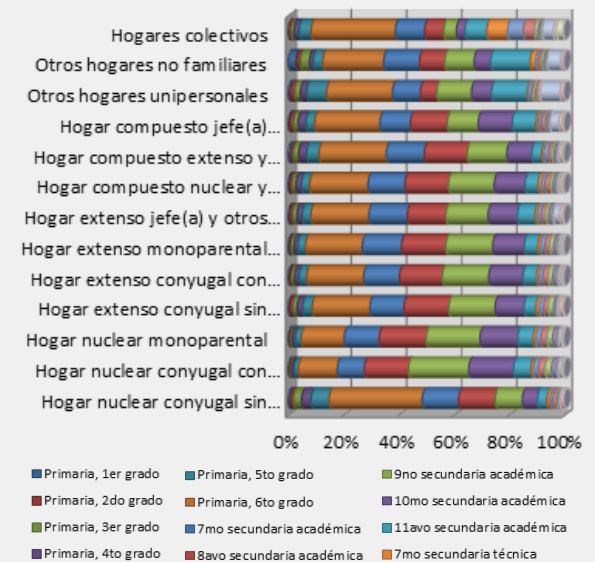

Gráfico 10
ADOLESCENTES 15-17 AÑOS EN COSTA RICA SEGÚN TIPOLOGÍA DE HOGAR Y SATISFACCIÓN DE NECESIDADES BÁSICAS

Embarazo adolescente

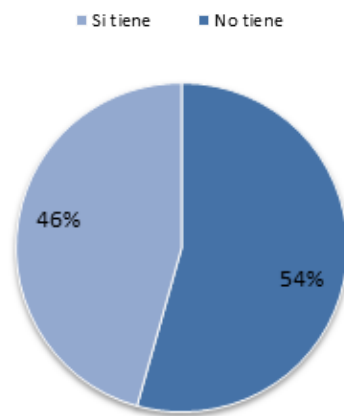
Para determinar el embarazo adolescente y su relación con el Índice de Pertenencia y Rechazo Familiar se realizó un cruce de la variable hijas e hijos vivos actualmente. Se presentan los datos para Costa Rica.

Los datos según la relación de parentesco para Costa Rica se muestran a continuación, en el diagrama 11.

La mayoría de padres y madres adolescentes se encuentran en una relación conyugal o de hecho, son yerno o nuera, o jefa o jefe de hogar.

En el diagrama 12, se presentan los datos según la tipología del hogar, para Costa Rica, en el año 2011.

Se evidencia que la mayoría de padres y madres adolescentes, pertenecen a hogares extensos conyugales y monoparentales, por lo que no hay una diferencia importante relacionada al Índice de Pertenencia y Rechazo Familiar.



Gráfico 11
PORCENTAJE DE ADOLESCENTES 15-17 AÑOS EN COSTA RICA SEGÚN RELACIÓN DE PARENTESCO Y CANTIDAD DE HIJOS E HIJAS VIVOS.



Gráfico 12
PORCENTAJE DE ADOLESCENTES 15-17 AÑOS EN COSTA RICA SEGÚN TIPOLOGÍA DE HOGAR Y CANTIDAD DE HIJOS E HIJAS VIVOS.

Capítulo 4 Conclusiones

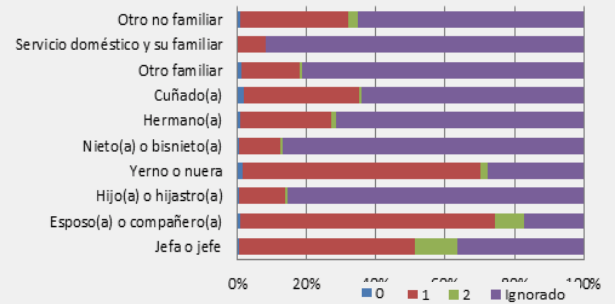
Con la metodología basada en el cruce de variables del “X Censo Nacional de Población y VI de Vivienda 2011”, los resultados fueron:

- Índice de Pertenencia Familiar para Costa Rica: 67,81%
- Índice de Rechazo Familiar para Costa Rica: 32,19%
- Las provincias de San José, Guanacaste, Puntarenas y Limón presentan un menor nivel de pertenencia familiar con respecto a las otras provincias del país.
- Existe mayor cantidad de hogares nucleares conyugales, pero en segundo y tercer lugar se encuentran los hogares monoparentales y unipersonales respectivamente.
- La cantidad de adolescentes de 15 a 17 años que viven en unión libre es mayor que la que se encuentran en matrimonio.
- La auto-identificación étnica-racial, no es una variable altamente influyente en el Índice de Pertenencia y Rechazo Familiar.
- Más del cincuenta por ciento de la población adolescente no presenta rezago escolar y la mayoría viven en un hogar nuclear conyugal con hijos. Sin embargo, en aquellos adolescentes que poseen algún año de rezago escolar, la mayor parte pertenecen a hogares nucleares y monoparentales.
- La proporción en el nivel de instrucción que debe tener la población adolescente, de acuerdo a su edad, es similar entre los diferentes tipos de hogares, sin embargo, los hogares unipersonales, otros hogares no familiares y colectivos son los que presentan un menor porcentaje.
- La mayor cantidad de personas adolescentes con necesidades insatisfechas viven en los hogares extensos, compuestos, unipersonales y en los no familiares.
- La mayoría de padres y madres adolescentes se encuentran en una relación conyugal o de hecho, son yerno o nuera, o jefa o jefe de hogar.
- La mayor parte de los padres y madres adolescentes pertenecen a hogares extensos conyugales y monoparentales.

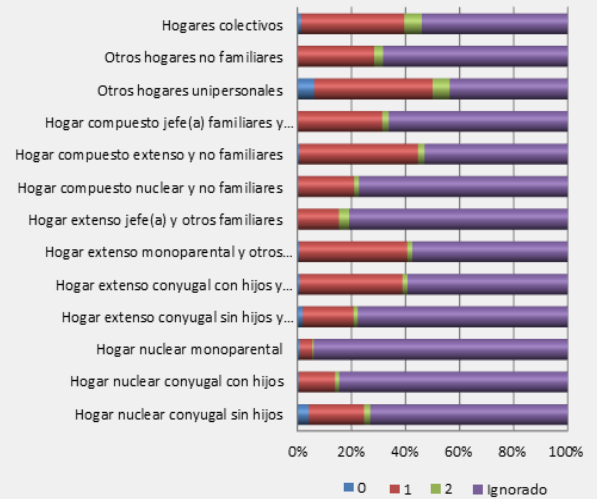
De esta manera, mediante ambas metodologías se denota un menor Índice de Pertenencia en las provincias de Guanacaste, Puntarenas y Limón, e igualmente un aumento en las familias no completas o monoparentales.

El Índice de Pertenencia y Rechazo Familiar en Costa Rica permite visualizar la importancia de la familia en el entorno, la convivencia e interrelaciones de los adolescentes de 15 a 17 años en el país y a la vez determinar posibles causas de problemas de índole público como son la pobreza, el rezago escolar, el embarazo adolescente, entre otros, con el fin de buscar y generar soluciones a partir del fortalecimiento de la familia.

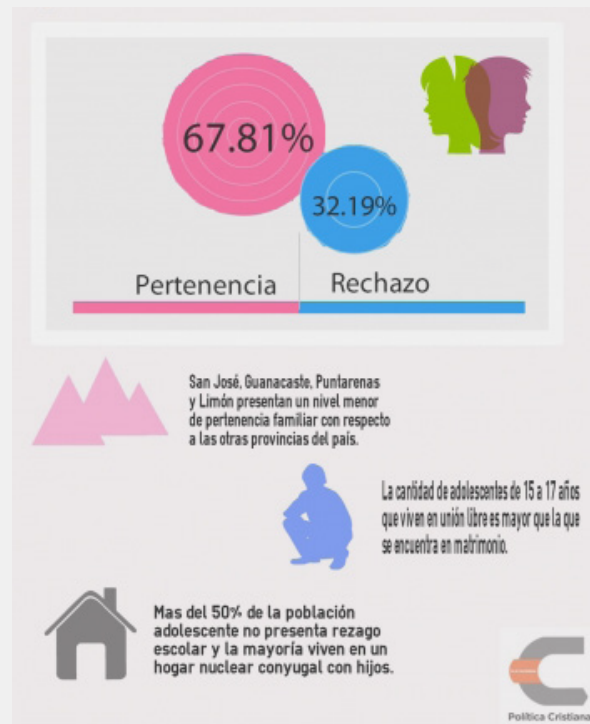

ÍNDICE DE PERTENENCIA Y RECHAZO FAMILIAR PARA COSTA RICA 2014

Bibliografía

Instituto Nacional de Estadística y Censos (INEC). 2011. X Censo Nacional de Población y VI de Vivienda 2011. San José, Costa Rica.

Instituto Nacional de Estadística y Censos (INEC). 1995. Estadísticas Vitales 1994: población, nacimientos, defunciones, matrimonios. San José, Costa Rica.

Instituto Nacional de Estadística y Censos (INEC). 1996. Estadísticas Vitales 1995: población, nacimientos, defunciones, matrimonios. San José, Costa Rica.

Instituto Nacional de Estadística y Censos (INEC). 1998. Estadísticas Vitales 1996: población, nacimientos, defunciones, matrimonios. San José, Costa Rica.

Instituto Nacional de Estadística y Censos (INEC). 2010. X Censo Nacional de Población y VI de Vivienda: Manual para Censista. San José, Costa Rica.

Instituto Nacional de Estadística y Censos (INEC). 2011. X Censo Nacional de Población y VI de Vivienda: Cifras Preliminares de Población y Vivienda. San José, Costa Rica.

Marriage and Religion Research Institute (MARRI). 2009. The US Index of Belonging and Rejection. Washington D.C.

Marriage and Religion Research Institute (MARRI). 2011. The Second Annual Index of Family Belonging and Rejection. Washington D.C.